



REGIA NAȚIONALĂ A PĂDURILOR – ROMSILVA DIRECȚIA SILVICĂ DAMBOVIȚA

Bd. Regele Carol I, nr.68, Targoviste, jud. Dambovita, cod poștal 130024
telefon: +4 0245 612672; +4 0372 701608; fax: +4 0245 611004
Cod fiscal: RO1590120, J15/109/1991, Cont: RO55 RZBR 0000 0600 0101 5963
E-mail: office@targoviste.rosilva.ro Pagina web: www.forestdb.ro

NR 5813 /P.M./ 22.06.2020

DIRECȚIA SILVICĂ DAMBOVIȚA

Directia Silvica Dimbovita este o subunitate a Regiei Nationale a Padurilor – Romsilva. Romania detine cca 6,36 mil. ha de fond forestier, adica 26,7 % din suprafata totala a tarii. La nivelul anului 1990, intregul fond forestier national se afla in proprietatea statului.

Suprafata fondului forestier

Direcția Silvică Dâmbovița administrează o suprafață de **53.638** ha fond forestier proprietate publică de stat, repartizat în toate etajele altitudinale, începând de la zona de câmpie și până în zona de munte, la limita cu golul alpin.

Din totalul de **53.638** ha fond forestier proprietate publică de stat, **51.553** ha, reprezintă terenuri acoperite cu pădure .

Padurile proprietate publică a statului ocupa, la aceasta data, un procent de 45,65%, din padurile situate in judetul Dambovita.

In afara padurilor proprietate de stat, directia silvica **asigura servicii silvice si administrare** pentru o suprafață de **16543 ha fond forestier** .

Data	FOND FORESTIER NATIONAL		
	TOTAL judet Dambovita Ha	din care RNP ROMSILVA	
		ha	%
31.03.2018	117.376	53.638	45,70

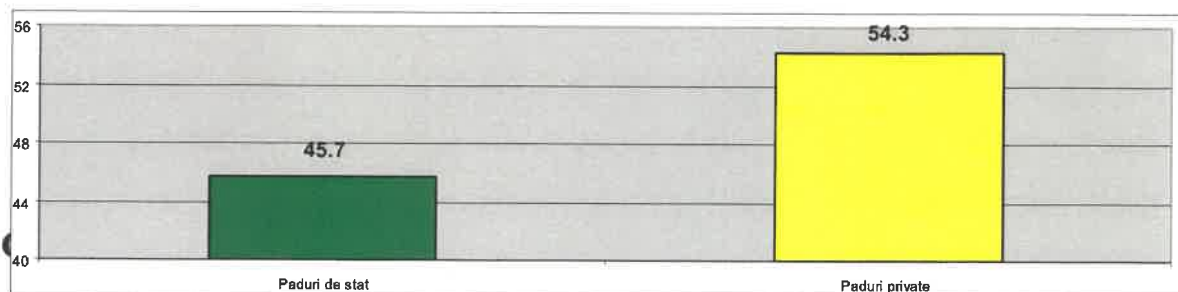

Fondul forestier proprietate publică a statului administrat de Directia Silvica Dimbovita, este structurat pe următoarele categorii principale de folosință silvice:

Nr. crt.	Categoriile de folosință silvică	Suprafața -ha-	Ponderea în supr. totală f.f. %
1	Terenuri acoperite cu pădure	51553	96,11
2	Terenuri pentru cultură	72	0,13
3	Terenuri pentru producție	214	0,40
4	Terenuri pentru administrare	449	0,84
5	Terenuri afectate împădurii	95	0,18
6	Terenuri neproductive	829	1,55
7	Terenuri ocupate temporar	70	0,13
8	Litigii	356	0,66

Compozitia padurilor proprietate publica a statului, administrate de Directia Silvica Dimbovita este urmatoarea: rasinoase – 9.91 % ; fag – 20.7 % ; qvercinee – 39.3 % ; DT – 23.6 % ; DM – 6.54 %

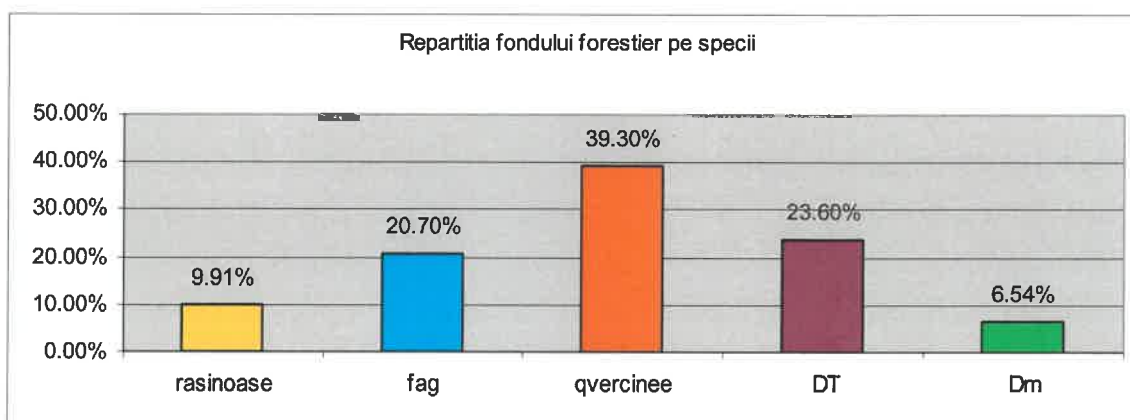

Repartitia padurilor pe zone geografice este urmatoarea:

- campie - 57,6 %; deal - 31,5 % ; munte - 10,9 %

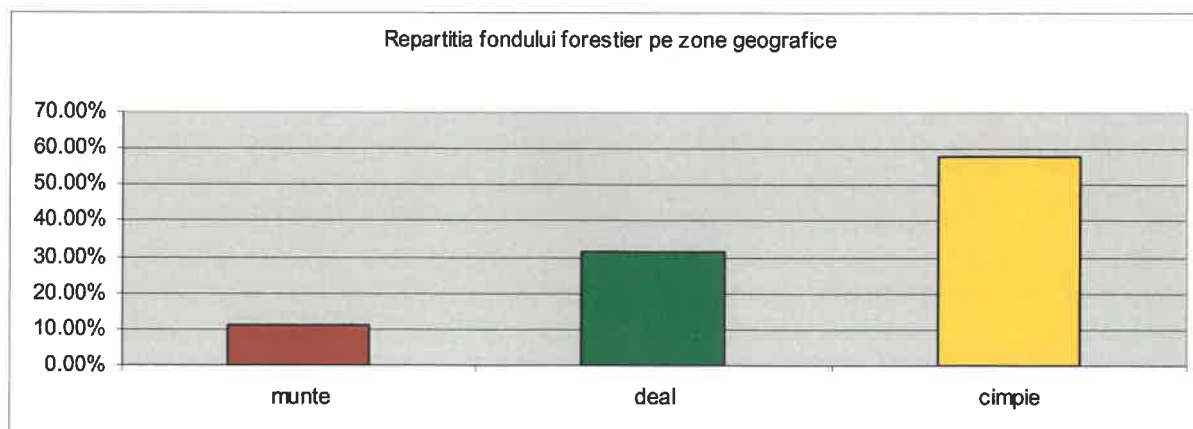

Cea mai raspindita forma de relief este cea de campie urmata apoi de cea de deal si cea de munte.

Directia Silvica Dimbovita este strabatuta de trei mari riuri: Ialomita, Dimbovita si Arges.

Județul Dâmbovița are o suprafață de 405.400 ha (1,7% din teritoriul țării), din care 117.376 ha (28,95%) sunt acoperite cu pădure, mai mare decit media pe tara (26,7%).

Din punct de vedere al suprafeței împădurite ce revine pe cap de locuitor, Dâmbovița se situează la nivel mediu national .

În structura administrativă a Direcției Silvice Dâmbovița se regăsesc 8 ocoale silvice și o pepinieră centrală.

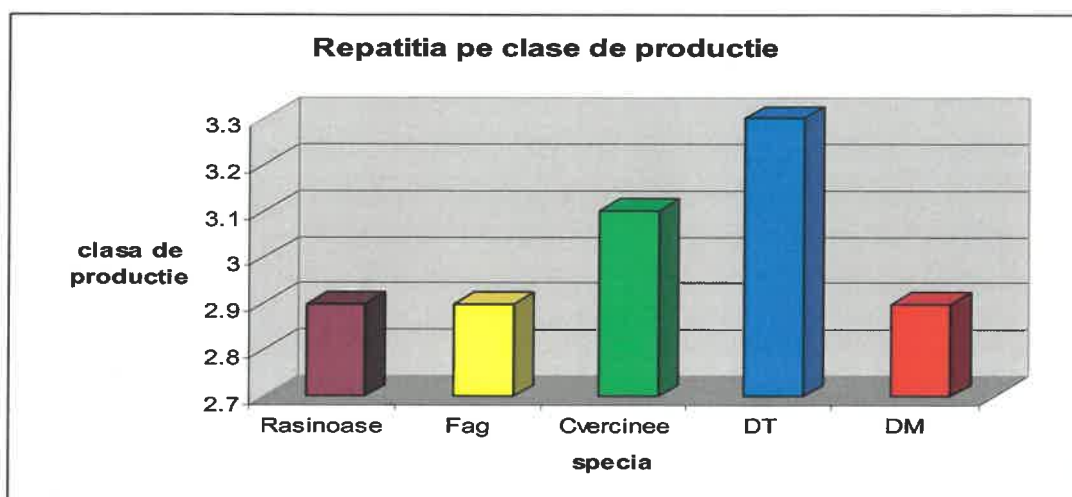

Posibilitatea pădurilor proprietate publica a statului din administrarea Direcției Silvice Dâmbovița este de 155.000 mc/an, volumul recoltat anual fiind destinat satisfacerii nevoilor imediate ale populației și prelucrării industriale (inclusiv în instalații proprii ale direcției).

Alte aspecte din activitatea Direcției Silvice Dambovita

In judetul Dambovita, la O.S. Bucsani este cea mai mare rezervatie de zimbrii din tara – Zimbraria Neagra, in suprafata 160 ha, cu un efectiv de 33 de exemplare.

In cadrul O.S. Racari, se afla un tarc de mistreti in suprafata de 402 ha, care la aceasta data nu mai este populat cu mistreti datorita pestei porcine africane, care in anul 2019 a eliminat toate exemplarele de mistret.

Administrand patru fonduri de vanatoare, Neagra si Finta – O.S. Bucsani, Croitori – O.S. Gaesti si Cornatelul – O.S. Racari, directia silvica organizeaza partide de vanatoare, in vederea recoltarii cotei aprobate la specii de interes cinegetic precum mistret, caprior, iepure, fazan.

Tot in cadrul Ocolului Silvic Racari functioneaza si centrul de fructe Ulmi, dotat cu doua instalatii frigorifice, care in campania de fructe de padure preia toata

cantitatea recoltata de catina, paducel, porumbe, macese din cadrul directiei si in unele situatii si de la alte directii silvice.

Anual se realizeaza 160 tone de fructe de padure, 20 tone ciuperci comestibile si 45 tone de plante medicinale .

Actionanad pentru apararea, conservarea si dezvoltarea durabila a fondului forestier national, Directia Silvica Dambovita este permanent preocupata pentru asigurarea regenerarii padurii. Astfel, anual realizam in jur de 50 ha impaduriri integrale si 120 ha regenerari naturale.

Se constata faptul ca unitatea noastra a realizat programelor stabilite si a fost preocupata de respectarea prevederilor din Codul Silvic de a asigura regenerarea pe suprafetele libere rezultate in urma taierilor in cel mult doua sezoane de vegetatie.

Realizarea unor structuri si compozitii de regenerare optime, corespunzatoare potentialului stational este un obiectiv de baza al activitatii directiei, prin asigurarea intregului necesar de puieti forestieri destinati lucrarilor de impadurire, in pepinierele cantonale si Pepiniera Silvica Centrala Gaesti.

In pepiniera centrala, cu o suprafata de 48 ha, se produc anual in jur de 700 mii puieti forestieri pentru acoperirea necesarului Directiei Silvice Dambovita si a altor directii silvice din cadrul Regiei Nationale a Padurilor – Romsilva, precum si pentru vanzarea lor catre alte institutii. La pepiniera centrala se mai produc si plante ornamentale, anual vanzandu-se in jur de 2.000 bucati, din diverse specii ca thuja, chamaecyparis, juniperus, picea, buxus, ligustrum, catalpa, in diferite forme si varietati.

Taieri de ingrijire in arboretele tinere, produse secundare curatiri .

Ingrijirea si conducerea arboretelor este complexul de masuri silvotehnice aplicate unui arboret de la intemeierea acestuia pana la initierea taierilor de regenerare.

Lucrarile de ingijire si conducere se diferentiaza in raport cu stadiile de dezvoltare ale arboretului: semintis, desis, nuielis, prajinis, paris, codrisor, codru mijlociu.

Lucrarile de ingrijire si conducere a arboretelor sunt :

Descoplesire, Depresaj, Degajari, Curatiri, Rarituri

Felul ucrarii de ingrijire	Stadiul de executie	Scopul urmarit
Descoplesire	semintis	Eliminarea ierburilor care coplelesc si concureaza semintisul
Depresaj	Semintis, desis	Reducerea desimii prea mari a puietilor
Degajare	Semintis, desis	Promovarea speciilor valoroase, mai incet crescatoare, prin descoplesirea de specii repede crescatoare

Curatire	Nuielis, prajinis Diametrul < 8 CM	Inlaturarea exemplarelor uscate si necorespunzatoare ca specie si conformatie, cu diametre mai mici de 8 cm
Raritura	paris, codrisor, codru mijlociu	Promovarea exemplarelor valoroase prin crearea spatiului de crestere necesar si protectia tulpinilor de lumina, fara a reduce consistenta mai putin 0.8

Curatirea

Curatirea sau lamurirea este operatiunea de inlaturare din arboretul tanar cu diametre de pana la 8cm, in stadiile de nuielis si prajinis, a exemplarelor uscate si a celor cu forme necorespunzatoare, ca si a celor apartinand speciilor nedorite.

Prin curatire se face o selectie negativa in masa, eliminand din arboret toate exemplarele necorespunzatoare ca specie sau ca viitor element de structura.. Intrucat consistenta arboretului nu trebuie sa scada sub 0,8 (0,75) la fiecare interventie, pentru realizarea scopului propus pot fi necesare cateva curatiri succesive.

Prima curatire se face cand arboretul este in stadiul de nuielis-prajinis, la o inaltime medie a arborilor de 2-3 m si inaltime dominante de 5-6 m. Daca s-au facut degajari, prima curatire se executa dupa 3-5 ani de la ultima degajare.

Sezonul de executie. In arboretele de foioase, grifarea sau selectia arborilor este indicata sa se faca in sezonul de vegetatie pentru a se elimina si toti arborii uscati. In arboretele de rasinoase, se poate efectua si in perioada de repaus.

Produse rezultate si aspecte economice

Din curatiri rezulta material lemnos de mici dimensiuni (ceva mai mari daca se executa in prajinisuri) si in cantitate redusa. Se poate valorifica numai in zone deficitare in lemn de foc sau pentru utilizari speciale. In orice caz, valoarea produselor nu acopera cheltuielile operatiunii. Deci si aceste cheltuieli trebuie considerate investitii.

In anul 2020, Directia Silvica Dambovita are stabilit de catre RNP - Romsilva ca program anual de lucrari in arboretele tinere suprafata de 2210 ha, din care :

- degajari – 50 ha
- curatiri – 260 ha
- rarituri 1900 ha

Comparativ in anul 2019, D. S. Dambovita a avut de realizat ca si program anual 2336 ha (degajari – 64, curatiri – 306, rarituri 1966 ha).

Fata de programul primit de 2323.8 ha, in anul 2019 D. S. Dambovita a realizat 2766.8 ha, astfel :

- *degajari – 94.3 ha*
- *curatiri – 329.5 ha*
- *rarituri – 2343 ha*

In primele 5 luni ale anului 2020, fata de un program stabilit de catre RNP – Romsilva de 785 ha (curatiri – 185 ha, rarituri – 600 ha) lucrari in arboretele tinere, Directia Silvica Dambovita a realizat 1181 ha din care :

940 ha rarituri

241 ha curatiri

Deasemenea, preliminat la 6 luni se preconizeaza depasirea acestor indicatori .

Pentru anul 2020, Directia Silvica Dambovita are alocata o cota de taiere de 144 000 mc, jumatate din aceasta fiind valorificata in licitatie ca masa lemnoasa pe picior, iar cealalta jumatate fiind valorificata in regie proprie pentru satisfacerea nevoilor de lemn de foc al populatiei .

La masa lemnoasa valorificata prin licitatii Directia Silvica Dambovita, a obtinut in anul 2020, un pret mediu de valorificare de 221.68 lei/mc.



Director

ing. Petre Marin