

Nr. 2773/ 19.03.2024

RAPORT PRIVIND ORGANIZAREA ȘI DESFĂȘURAREA SIMULĂRII EVALUĂRII NAȚIONALE 2024 ÎN JUDEȚUL DÂMBOVIȚA

1. CADRU NORMATIV

Evaluarea Națională pentru absolvenții clasei a VIII-a, în anul școlar 2023 – 2024, a fost reglementată prin:

- Procedura privind organizarea și desfășurarea simulării probelor în cadrul evaluării naționale pentru absolvenții claselor a VIII-a nr. 24107/08.01.2024;
- Ordinul M.E. nr. 6760/07.12.2023 privind organizarea și desfășurarea Simulării Evaluării Naționale pentru absolvenții clasei a VIII-a și a Simulării probelor scrise pentru examenul național de bacalaureat în anul școlar 2023 – 2024;
- Metodologia de organizare și desfășurare a Evaluării Naționale pentru elevii clasei a VIII-a, în anul școlar 2010 – 2011, aprobată prin Ordinul M.E.C.T.S. nr. 4801/31.08.2010, valabilă și pentru anul școlar 2023 – 2024, conform prevederilor Ordinului M.E. nr. 6155/31.08.2023;
- Procedura M.E. nr. 25755/ 20.02.2024 privind activitatea de supraveghere audio-video, prin intermediul sistemelor de supraveghere audio-video, în unitățile școlare din sistemul național de învățământ, pe perioada desfășurării probelor și activităților specifice din cadrul examenelor naționale susținute de absolvenții claselor a VIII-a și a XII-a/a XIII-a în anul școlar 2023-2024;
- Procedura M.E. nr. 31816/25.10.2023 cu privire la asigurarea condițiilor de egalizare a șanselor pentru elevii cu deficiențe de vedere, deficiențe de auz și tulburări de neurodezvoltare care susțin examenele naționale: Evaluarea Națională pentru absolvenții clasei a VIII-a și examenul național de bacalaureat – sesiunea 2024;
- Manualul de proceduri privind organizarea și desfășurarea procesului de transfer/preluare a arhivelor de subiecte pentru Evaluare Națională pentru absolvenții clasei a VIII-a, în anul școlar 2023 – 2024, nr. 1557/26.04.2023;
- Decizia I.S.J. Dâmbovița nr. 1283/17.10.2023 privind componența Comisiei județene de organizare și desfășurare a Evaluării Naționale pentru absolvenții clasei a VIII-a, în anul școlar 2023 – 2024;

2. PARTICIPARE ELEVI

- Simularea Evaluării Naționale 2024 s-a desfășurat în 159 unități de învățământ organizate din județul Dâmbovița, dintre care **34 de centre în mediul urban** și **125 de centre în mediul rural**, în perioada 05 – 06 februarie 2024, conform Calendarului – Anexa la Ordinul M.E. nr. 6760/07.12.2023

privind organizarea și desfășurarea Evaluării Naționale pentru absolvenții clasei a VIII-a, în anul școlar 2023 – 2024;

Acțiunea de monitorizare a evidențiat organizarea adecvată a probelor în unitățile de învățământ – centre de examen, cu respectarea cadrului metodologic și procedural reglementat de Ministerul Educației.

Din totalul celor 4250 elevi înscriși, 3920 elevi au fost prezenți la proba de limba și literatura română (92,23%) și 3890 elevi au susținut proba de matematică (91,52%), comparativ cu Evaluarea Națională 2023, când s-a înregistrat un procent al elevilor prezenți de 94% la proba de limba și literatura română și de 93,98% la matematică.

Mediu	Categorie elevi	Nr.elevi înscriși	Nr.elevi prezenți la limba și literatura română	Nr.elevi prezenți la matematică	Nr.elevi prezenți EN	Procent prezență EN limba și literatura română	Procent prezență EN matematică
Total		4250	3920	3890	3890	92,23%	91,52%
Urban		1636	1556	1547	1547	95,11%	94,55%
Rural		2614	2364	2343	2343	90,43%	89,63%

În temeiul dispozițiilor art. 31 din Metodologia de organizare și desfășurare a Evaluării Naționale pentru elevii clasei a VIII-a, în anul școlar 2010 – 2011, aprobată prin Ordinul M.E.C.T.S. nr. 4801/31.08.2010, valabilă și pentru anul școlar 2023 – 2024, conform prevederilor Ordinului M.E. nr. 6760/07.12.2023, precum și în conformitate cu prevederile Procedurii M.E. nr. 31816/25.10.2023 cu privire la asigurarea condițiilor de egalizare a șanselor pentru elevii cu deficiențe de vedere, deficiențe de auz și tulburări de neurodezvoltare care susțin examenele naționale: Evaluarea Națională pentru absolvenții clasei a VIII-a și examenul național de bacalaureat – sesiunea 2024, au fost soluționate un număr de 27 de cereri privind adaptarea condițiilor de examen în cazul candidaților cu cerințe educaționale speciale.

3. REZULTATELE ELEVILOR

Rata generală de promovare a Evaluării Naționale 2024 (elevi care au promovat ambele probe) a fost de 54,02%, 2090 de candidați obținând medii mai mari sau egale cu 5 (cinci).

Analiza rezultatelor obținute de elevii din județul Dâmbovița se raportează la situația generală a notelor, la distribuția pe medii (urban – real) și pe sexe (fete – băieți), precum și la discipline, comparativ cu rezultatele înregistrate la simulările Evaluării Naționale în anii școlari precedenți.

Situația statistică generală

Nr. elevi înscriși	Nr. elevi prezenți	Nr. elevi absenți	Nr. medii 1.00-4.99	Nr. medii 5.00-5.99	Nr. medii 6.00-6.99	Nr. medii 7.00-7.99	Nr. medii 8.00-8.99	Nr. medii 9.00-9.99	Nr. medii 10.00	Procent note ≥ 5.00	Anul
4250	3869	381	1779	741	591	413	282	63	0	54,02	2024

3871	3639	232	1123	493	509	528	612	372	2	69,16%	2023
4335	3896	439	1597	627	590	553	427	102	0	59,01%	2022
3512	2984	528	1175	516	463	404	301	125	0	60,62%	2021
4569	4195	374	2251	580	530	419	295	120	0	46,34%	2019
4521	4193	328	2494	558	477	374	211	78	1	40,52%	2018

Procentul elevilor cu medii ≥ 5 EN 2018-2024

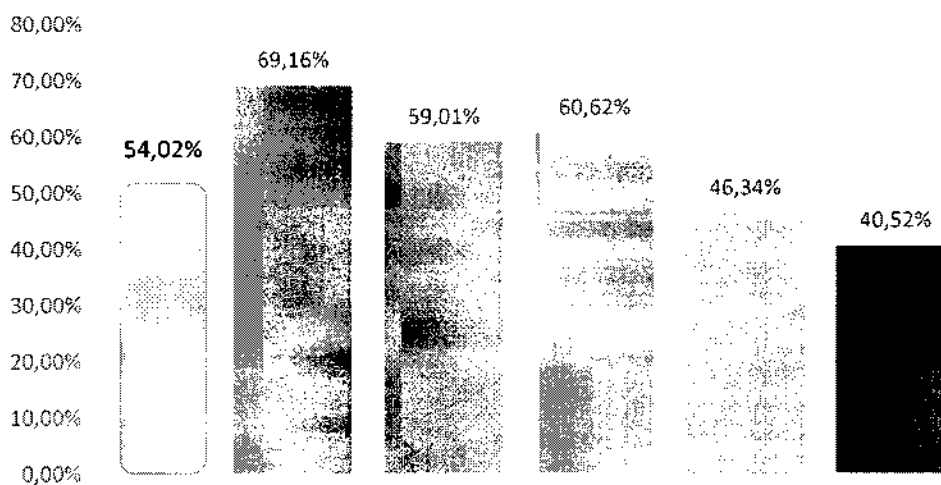

1

Analizând comparativ rezultatele obținute la Evaluarea Națională 2024 cu rezultatele obținute la Evaluarea Națională 2023, sub aspectul procentajelor pe tranșe de medii, se constată:

- creșterea cu 58,41 % a numărului de medii cuprinse între 1.00 – 4.99
- creșterea cu 50,30% a numărului de medii cuprinse între 5.00 – 5.99
- creșterea cu 16,11% a numărului de medii cuprinse între 6.00 – 6.99
- scăderea cu 21,78% a numărului de medii cuprinse între 7.00 – 7.99
- scăderea cu 53,92% a numărului de medii cuprinse între 8.00 – 8.99
- scăderea cu 83,06% a numărului de medii cuprinse între 9.00 – 9.99
- scăderea cu 100% a numărului de medii de 10.

Situația comparativă pe medii de rezidență (urban – rural) și pe discipline, la Evaluarea Națională 2024

URBAN	Total note	Procent note ≥ 5	Note							
			1-4,99	5-5,99	6-6,99	7-7,99	8-8,99	9-9,99	10	

limba română	1556	84,83%	236	167	251	339	404	159	0
matematică	1547	55,27%	692	259	208	190	157	40	1

RURAL	Total note	Procent note ≥ 5	Note						
			1-4,99	5-5,99	6-6,99	7-7,99	8-8,99	9-9,99	10
limba română	2364	59,39%	960	396	405	357	199	47	0
matematică	2343	22,96%	1805	290	139	62	40	7	0

Limba română - mediul urban

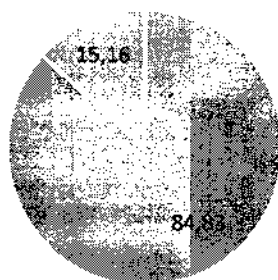

■ Pondere medii ≥ 5 ■ Pondere medii < 5

Matematică - mediul urban

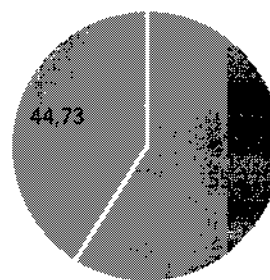

■ Pondere medii ≥ 5 ■ Pondere medii < 5

Limba română - mediul rural

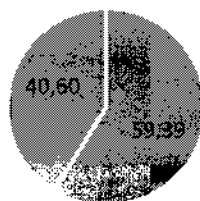

■ Pondere medii ≥ 5 ■ Pondere medii < 5

Matematică - mediul rural

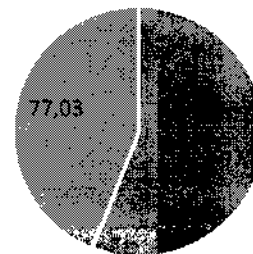

■ Pondere medii ≥ 5 ■ Pondere medii < 5

Prin raportarea tranșelor de note la mediile de rezidență, se remarcă decalaje semnificative între mediul urban și mediul rural, în cea mai mare parte a intervelurilor de medii.

Situația pe discipline la Evaluarea Națională 2024
Limba și literatura română

Nr.elevi înscriși	Nr. elevi prezenți	Nr. elevi absenți	Nr.note 1-4,99	Nr.note 5-5,99	Nr.note 6-6,99	Nr.note 7-7,99	Nr.note 8-8,99	Nr.note 9-9,99	Nr.note 10	Procent note ≥ 5	Anul
4250	3920		1196	563	656	696	603	206	0	69,49%	2024
3871	3639	232	1073	485	452	497	661	469	2	70,51%	2023
4335	3943	392	1183	562	511	569	502	616	0	70,00%	2022
3512	3053	459	965	463	465	459	451	249	1	68,39%	2021
4569	4297	272	1495	625	584	686	575	329	3	65,21%	2019

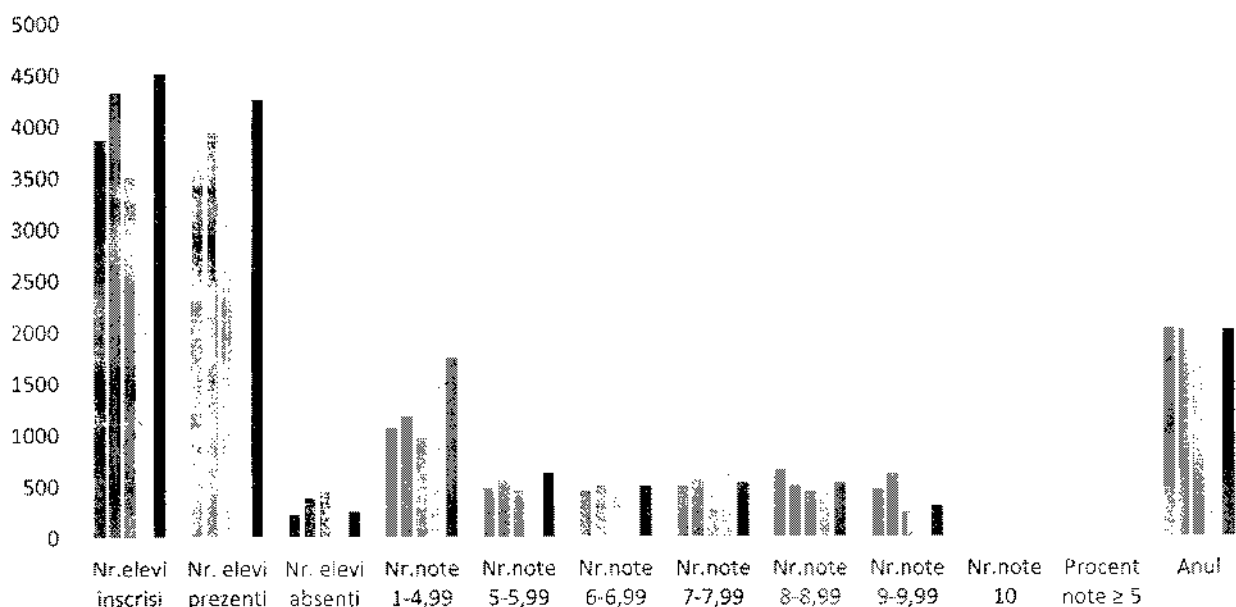
Situația pe discipline - limba și literatura română - EVNAT 2024

Matematică

Nr.elevi înscriși	Nr. elevi prezenți	Nr. elevi absenți	Nr.note 1-4,99	Nr.note 5-5,99	Nr.note 6-6,99	Nr.note 7-7,99	Nr.note 8-8,99	Nr.note 9-9,99	Nr.note 10	Procent note ≥ 5	Anul
4250	3890	360	2497	549	347	252	197	47	1	35,81%	2024
3871	3638	233	1145	466	513	585	529	370	30	68,52%	2023
4335	3920	415	1144	476	507	429	322	1042	0	70,82%	2022
3512	2984	528	1175	516	418	289	206	134	12	54,08%	2021
4569	4219	350	2839	489	312	300	159	100	20	32,71%	2019

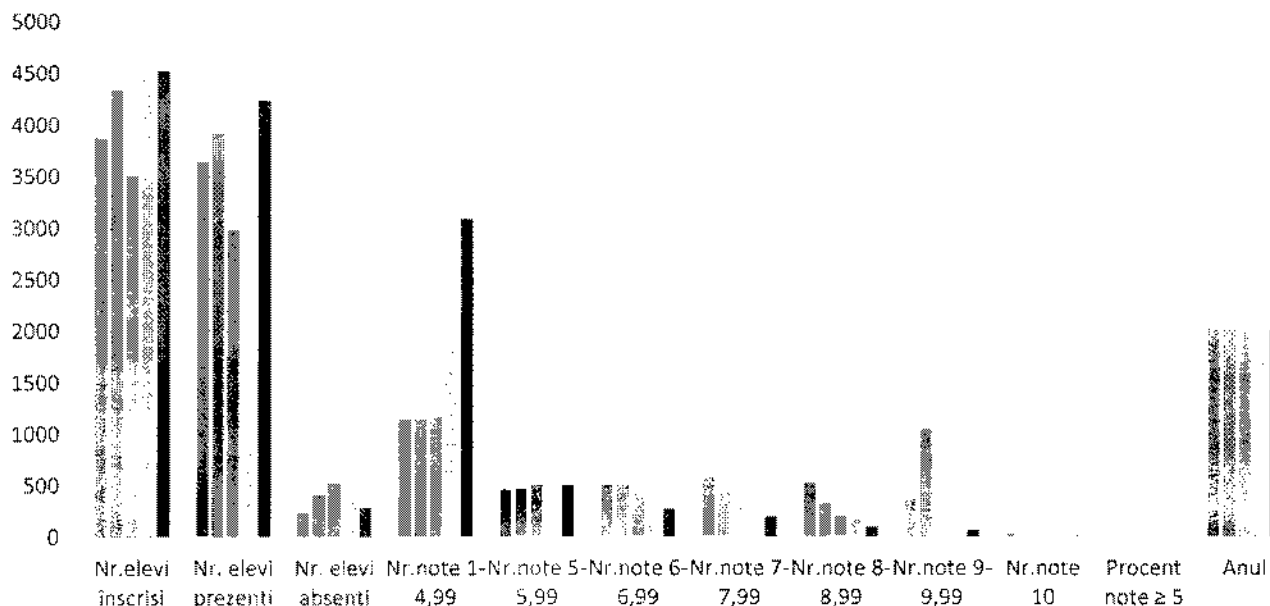
Situația pe discipline - matematică - EVNAT 2024



Situația statistică pe unități de învățământ, la Evaluarea Națională 2024

Disciplina	Romana	Matematica
Denumire unitate de învățământ	procent promov.	procent promov.
COLEGIUL NAȚIONAL "CONSTANTIN CARABELLA" TÂRGOVIȘTE	100,00%	100,00%
COLEGIUL NAȚIONAL "IENĂCHIȚĂ VĂCĂRESCU" TÂRGOVIȘTE	100,00%	94,74%
COLEGIUL NAȚIONAL "ION LUCA CARAGIALE" MORENI	93,10%	86,21%
COLEGIUL NAȚIONAL "NICOLAE TITULESCU" PUCIOASA	100,00%	53,85%
COLEGIUL NAȚIONAL "VLADIMIR STREINU" GĂEȘTI	100,00%	93,10%
COLEGIUL NAȚIONAL PEDAGOGIC "CONSTANTIN CANTACUZINO" TÂRGOVIȘTE	100,00%	97,65%
LICEUL DE ARTE "BĂLAȘA DOAMNA" TÂRGOVIȘTE	87,04%	57,41%
LICEUL TEHNOLOGIC "UDREA BĂLEANU" BĂLENI	63,01%	23,94%
LICEUL TEHNOLOGIC COJASCA	8,33%	0,00%
LICEUL TEHNOLOGIC NUCET	52,17%	13,04%
LICEUL TEHNOLOGIC PETROL MORENI	47,06%	23,53%
LICEUL TEORETIC "IANCU C VISSARION" TITU	85,19%	40,74%
LICEUL TEORETIC "MIHAI VITEAZUL" VIȘINA	50,00%	25,00%
SEMINARUL TEOLOGIC ORTODOX "SF. IOAN GURĂ DE AUR" TÂRGOVIȘTE	53,85%	7,69%
ȘCOALA GIMNAZIALĂ "BUICĂ IONESCU" GLODENI	68,42%	10,00%
ȘCOALA GIMNAZIALĂ "CONSTANTIN SECĂREANU" RUNCU	80,65%	35,48%

ȘCOALA GIMNAZIALĂ "CORESI" TÂRGOVIȘTE	98,55%	72,46%
ȘCOALA GIMNAZIALĂ "DIACONU CORESI" FIENI	74,00%	38,00%
ȘCOALA GIMNAZIALĂ "DORA DALLES" BUCȘANI	79,49%	25,00%
ȘCOALA GIMNAZIALĂ "DR.MIOARA MINCU" CONȚEȘTI	63,16%	22,22%
ȘCOALA GIMNAZIALĂ "GRIGORE ALEXANDRESCU" TÂRGOVIȘTE	27,27%	0,00%
ȘCOALA GIMNAZIALĂ "GRIGORE GHEORGHE" DÂRZA CREVEDIA	84,62%	34,62%
ȘCOALA GIMNAZIALĂ "GRIGORE RĂDULESCU" BEZDEAD	56,67%	20,00%
ȘCOALA GIMNAZIALĂ "I. ALEXANDRU BRĂTESCU VOINEȘTI" TÂRGOVIȘTE	96,83%	73,02%
ȘCOALA GIMNAZIALĂ "IANCU VĂCĂRESCU" VĂCĂREȘTI	66,67%	22,22%
ȘCOALA GIMNAZIALĂ "ION CIORĂNESCU" MOROENI	90,91%	54,55%
ȘCOALA GIMNAZIALĂ "ION CONSTANTINESCU" VIIȘOARA ULMI	42,86%	14,29%
ȘCOALA GIMNAZIALĂ "ION MAREȘ" VULCANA BĂI	72,73%	45,45%
ȘCOALA GIMNAZIALĂ "IOSIF GABREA" VĂLENI DÂMBOVIȚA	70,83%	33,33%
ȘCOALA GIMNAZIALĂ "IULIAN RUSU" MĂRCEȘTI DOBRA	22,22%	22,22%
ȘCOALA GIMNAZIALĂ "MAREȘAL CONSTANTIN PREZAN" BUTIMANU	52,94%	0,00%
ȘCOALA GIMNAZIALĂ "MATEI BASARAB" TÂRGOVIȘTE	83,33%	78,57%
ȘCOALA GIMNAZIALĂ "MATEI GR. VLĂDEANU" CÂNDEȘTI-VALE	100,00%	76,92%
ȘCOALA GIMNAZIALĂ "MIHAI VITEAZUL" PUCIOASA	86,67%	63,33%
ȘCOALA GIMNAZIALĂ "MIHAI VITEAZUL" TÂRGOVIȘTE	91,27%	47,58%
ȘCOALA GIMNAZIALĂ "NICOLAE VLAD" PUCHENI	33,33%	8,33%
ȘCOALA GIMNAZIALĂ "PANAIT GEORGESCU" DOBRA	75,00%	12,50%
ȘCOALA GIMNAZIALĂ "PICTOR NICOLAE GRIGORESCU" TITU	82,00%	43,30%
ȘCOALA GIMNAZIALĂ "PROF. ILIE POPESCU" ȘOTÂNGA	66,67%	27,78%
ȘCOALA GIMNAZIALĂ "PROF. PAUL BĂNICĂ" TÂRGOVIȘTE	80,00%	33,33%
ȘCOALA GIMNAZIALĂ "RADU CEL MARE" GĂEȘTI	69,77%	30,95%
ȘCOALA GIMNAZIALĂ "RADU CEL MARE" TÂRGOVIȘTE	52,78%	21,21%
ȘCOALA GIMNAZIALĂ "SF. NICOLAE" PIETROȘIȚA	75,00%	40,00%
ȘCOALA GIMNAZIALĂ "SMARANDA DUMITRU ROMAN" VIZUREȘTI CIOCĂNEȘTI	50,00%	10,00%
ȘCOALA GIMNAZIALĂ "SMARANDA GHEORGHIU" TÂRGOVIȘTE	38,46%	0,00%
ȘCOALA GIMNAZIALĂ "SPIRU HARET" BRANIȘTEA	48,48%	12,12%
ȘCOALA GIMNAZIALĂ "STAN ȘTEFAN" VLĂDENI	60,00%	25,00%
ȘCOALA GIMNAZIALĂ "ȘERBAN CIOCULESCU" GĂEȘTI	86,79%	55,66%
ȘCOALA GIMNAZIALĂ "TEIUL DOAMNEI" TEIȘ ȘOTÂNGA	50,00%	12,50%
ȘCOALA GIMNAZIALĂ "TUDOR VLADIMIRESCU" TÂRGOVIȘTE	81,25%	35,42%
ȘCOALA GIMNAZIALĂ "VASILE CÎRLOVA" TÂRGOVIȘTE	97,30%	57,53%
ȘCOALA GIMNAZIALĂ "VLAD ȚEPEȘ" VULCANA DE SUS VULCANA BĂI	72,73%	45,45%
ȘCOALA GIMNAZIALĂ ADÂNCA GURA OCNIȚEI	89,47%	10,53%
ȘCOALA GIMNAZIALĂ ANINOASA	66,67%	20,00%
ȘCOALA GIMNAZIALĂ BĂDULEȘTI CRÂNGURILE	0,00%	0,00%
ȘCOALA GIMNAZIALĂ BĂLTENI CONȚEȘTI	71,43%	28,57%
ȘCOALA GIMNAZIALĂ BĂLDANA TĂRTĂȘEȘTI	85,71%	71,43%
ȘCOALA GIMNAZIALĂ BILCIUREȘTI	50,00%	4,35%



MINISTERUL NAȚIONAL AL ÎNSUȘIRII ȘCOLARĂ ȘI CERCETĂRII ȘTIINȚIFICE



MINISTERUL EDUCAȚIEI

ȘCOALA GIMNAZIALĂ BRĂNEȘTI	73,33%	20,00%
ȘCOALA GIMNAZIALĂ BREZOAIA BREZOAIE	72,73%	28,57%
ȘCOALA GIMNAZIALĂ BUCIUMENI	78,57%	21,43%
ȘCOALA GIMNAZIALĂ BUNGETU VĂCĂREȘTI	80,00%	20,00%
ȘCOALA GIMNAZIALĂ CAZACI NUCET	55,56%	22,22%
ȘCOALA GIMNAZIALĂ CĂPRIORU TĂTĂRANI	63,64%	9,09%
ȘCOALA GIMNAZIALĂ CĂPȘUNA COBIA	70,59%	52,94%
ȘCOALA GIMNAZIALĂ CĂTUNU CORNEȘTI	94,74%	47,37%
ȘCOALA GIMNAZIALĂ CIOCĂNARI NICULEȘTI	40,00%	5,26%
ȘCOALA GIMNAZIALĂ CIOCĂNEȘTI	70,00%	26,32%
ȘCOALA GIMNAZIALĂ COJASCA	17,19%	6,56%
ȘCOALA GIMNAZIALĂ COLACU RĂCARI	45,45%	18,18%
ȘCOALA GIMNAZIALĂ COMIȘANI	53,33%	13,33%
ȘCOALA GIMNAZIALĂ CORBII MARI	42,86%	21,43%
ȘCOALA GIMNAZIALĂ CORNĂȚELU	0,00%	0,00%
ȘCOALA GIMNAZIALĂ CORNEȘTI	66,67%	5,26%
ȘCOALA GIMNAZIALĂ COSTEȘTI VALE	35,71%	28,57%
ȘCOALA GIMNAZIALĂ CREVEDIA	52,94%	14,71%
ȘCOALA GIMNAZIALĂ CRICOV VALEA LUNGĂ	58,82%	22,22%
ȘCOALA GIMNAZIALĂ CROITORI ULIEȘTI	82,35%	29,41%
ȘCOALA GIMNAZIALĂ CROVU ODOBEȘTI	17,86%	10,71%
ȘCOALA GIMNAZIALĂ DĂRMĂNEȘTI	75,00%	28,57%
ȘCOALA GIMNAZIALĂ DECINDENI DRAGOMIREȘTI	57,14%	35,71%
ȘCOALA GIMNAZIALĂ DRAGODANA	50,00%	21,43%
ȘCOALA GIMNAZIALĂ DRAGOMIREȘTI	66,67%	25,00%
ȘCOALA GIMNAZIALĂ DRĂGĂEȘTI PĂMÂNTENI MĂNEȘTI	44,44%	5,56%
ȘCOALA GIMNAZIALĂ DRĂGĂEȘTI UNGURENI MĂNEȘTI	46,15%	38,46%
ȘCOALA GIMNAZIALĂ FIERBINȚI ȘELARU	47,37%	16,67%
ȘCOALA GIMNAZIALĂ FINTA	41,67%	25,00%
ȘCOALA GIMNAZIALĂ FRASINU CORNEȘTI	63,64%	0,00%
ȘCOALA GIMNAZIALĂ GHEBOAIA FINTA	46,15%	15,38%
ȘCOALA GIMNAZIALĂ GHERGANI RĂCARI	0,00%	0,00%
ȘCOALA GIMNAZIALĂ GHERGHEȘTI PETREȘTI	60,00%	18,75%
ȘCOALA GIMNAZIALĂ GHINEȘTI SĂLCIOARA	40,00%	25,00%
ȘCOALA GIMNAZIALĂ GLOD MOROENI	8,33%	4,55%
ȘCOALA GIMNAZIALĂ GROZĂVEȘTI CORBII MARI	24,00%	13,04%
ȘCOALA GIMNAZIALĂ GURA BĂRBULEȚULUI	57,14%	14,29%
ȘCOALA GIMNAZIALĂ GURA FOII	91,67%	25,00%
ȘCOALA GIMNAZIALĂ GURA OCNIȚEI	83,87%	22,58%
ȘCOALA GIMNAZIALĂ GURA SUȚII	57,58%	37,93%
ȘCOALA GIMNAZIALĂ IEDERA DE JOS	36,36%	27,27%
ȘCOALA GIMNAZIALĂ JUGURENI ULIEȘTI	54,55%	9,09%



ȘCOALA GIMNAZIALĂ LAZURI COMIȘANI	100,00%	71,43%
ȘCOALA GIMNAZIALĂ LUCIENI	62,50%	26,67%
ȘCOALA GIMNAZIALĂ MALU CU FLORI	78,57%	35,71%
ȘCOALA GIMNAZIALĂ MĂNEȘTI	83,33%	22,22%
ȘCOALA GIMNAZIALĂ MĂTĂSARU	73,33%	25,00%
ȘCOALA GIMNAZIALĂ MIRCEA VODĂ SĂLCIOARA	50,00%	12,50%
ȘCOALA GIMNAZIALĂ MOGOȘANI	42,86%	30,00%
ȘCOALA GIMNAZIALĂ MORTENI	42,86%	66,67%
ȘCOALA GIMNAZIALĂ NICULEȘTI	55,56%	18,52%
ȘCOALA GIMNAZIALĂ NR.1 GHIRDOVENI I. L. CARAGIALE	56,25%	50,00%
ȘCOALA GIMNAZIALĂ NR.1 HULUBEȘTI	71,43%	14,29%
ȘCOALA GIMNAZIALĂ NR.1 I. L. CARAGIALE	9,09%	9,09%
ȘCOALA GIMNAZIALĂ NR.1 LUNGULEȚU	57,89%	26,32%
ȘCOALA GIMNAZIALĂ NR.1 MORENI	76,92%	35,00%
ȘCOALA GIMNAZIALĂ NR.1 POIANA	56,52%	21,74%
ȘCOALA GIMNAZIALĂ NR.1 UNGURENI CORBII MARI	51,72%	0,00%
ȘCOALA GIMNAZIALĂ NR.2 LUNGULEȚU	47,83%	8,70%
ȘCOALA GIMNAZIALĂ NR.2 MORENI	33,33%	16,67%
ȘCOALA GIMNAZIALĂ NR.2 PICIOR DE MUNTE BOBOCI DRAGODANA	81,25%	18,75%
ȘCOALA GIMNAZIALĂ NR.2 ȘOTÂNGA	60,00%	20,00%
ȘCOALA GIMNAZIALĂ NR.2 TITU TIRG	68,18%	27,27%
ȘCOALA GIMNAZIALĂ NR.3 DOICEȘTI	77,78%	16,67%
ȘCOALA GIMNAZIALĂ NR.3 MORENI	76,19%	23,81%
ȘCOALA GIMNAZIALĂ NR.4 "ELENA DONICI CANTACUZINO" PUCIOASA	80,85%	34,04%
ȘCOALA GIMNAZIALĂ NR.4 MORENI	72,97%	45,95%
ȘCOALA GIMNAZIALĂ NUCET	92,31%	38,46%
ȘCOALA GIMNAZIALĂ OCNIȚA	72,73%	36,36%
ȘCOALA GIMNAZIALĂ ODOBEȘTI	62,07%	13,79%
ȘCOALA GIMNAZIALĂ PĂTROAIA VALE CRÂNGURILE	23,08%	0,00%
ȘCOALA GIMNAZIALĂ PERSINARI	94,44%	55,56%
ȘCOALA GIMNAZIALĂ PETREȘTI	78,95%	25,00%
ȘCOALA GIMNAZIALĂ PETREȘTI CORBII MARI	64,71%	37,50%
ȘCOALA GIMNAZIALĂ PIETRARI	70,59%	58,82%
ȘCOALA GIMNAZIALĂ PITARU POTLOGI	65,00%	20,00%
ȘCOALA GIMNAZIALĂ POROINICA MĂTĂSARU	50,00%	40,00%
ȘCOALA GIMNAZIALĂ POTLOGI	75,00%	15,79%
ȘCOALA GIMNAZIALĂ PRODULEȘTI	62,96%	23,08%
ȘCOALA GIMNAZIALĂ RACIU	80,00%	33,33%
ȘCOALA GIMNAZIALĂ RĂCARI	85,71%	33,33%
ȘCOALA GIMNAZIALĂ RĂSCĂEȚI	45,45%	9,09%
ȘCOALA GIMNAZIALĂ RĂZVAD	88,46%	34,62%
ȘCOALA GIMNAZIALĂ RÂNCACIOV DRAGOMIREȘTI	64,29%	0,00%



ȘCOALA GIMNAZIALĂ RÂU ALB DE JOS	63,64%	36,36%
ȘCOALA GIMNAZIALĂ ROMÂNEȘTI POTLOGI	4,65%	0,00%
ȘCOALA GIMNAZIALĂ SCHEIU DE JOS LUDEȘTI	55,56%	11,11%
ȘCOALA GIMNAZIALĂ SERDANU LUNGULEȚU	43,75%	31,25%
ȘCOALA GIMNAZIALĂ SLOBOZIA MOARĂ	61,54%	23,08%
ȘCOALA GIMNAZIALĂ ȘUȚA SEACĂ RACIU	54,55%	9,09%
ȘCOALA GIMNAZIALĂ TĂRTĂȘEȘTI	66,67%	13,33%
ȘCOALA GIMNAZIALĂ TĂTĂRANI	66,67%	27,78%
ȘCOALA GIMNAZIALĂ TELEȘTI LUDEȘTI	40,63%	6,25%
ȘCOALA GIMNAZIALĂ ULIEȘTI	77,78%	11,11%
ȘCOALA GIMNAZIALĂ ULMI	54,55%	0,00%
ȘCOALA GIMNAZIALĂ VALEA MARE	50,00%	16,67%
ȘCOALA GIMNAZIALĂ VALEA VOIEVOZILOR RĂZVAD	100,00%	42,86%
ȘCOALA GIMNAZIALĂ VÂRFURI	100,00%	25,00%
ȘCOALA GIMNAZIALĂ VIȘINEȘTI	100,00%	0,00%
ȘCOALA GIMNAZIALĂ VOINEȘTI	72,09%	34,88%
ȘCOALA GIMNAZIALĂ VULCANĂ PANDELE	83,33%	41,67%

Unitățile de învățământ în care, la Evaluarea Națională, procentul mediilor mai mari sau egale cu 5 a fost de 100%

2019	2021	2022	2023	2024
COLEGIUL NAȚIONAL "CONSTANTIN CARABELLA" TÂRGOVIȘTE	COLEGIUL NAȚIONAL "CONSTANTIN CANTACUZINO" TÂRGOVIȘTE	COLEGIUL NAȚIONAL PEDAGOGIC "CONSTANTIN CANTACUZINO" TÂRGOVIȘTE	COLEGIUL NAȚIONAL PEDAGOGIC "CONSTANTIN CANTACUZINO" TÂRGOVIȘTE	COLEGIUL NAȚIONAL "CONSTANTIN CARABELLA" TÂRGOVIȘTE
COLEGIUL NAȚIONAL "IENĂCHIȚĂ VĂCĂRESCU" TÂRGOVIȘTE	COLEGIUL NAȚIONAL "CONSTANTIN CARABELLA" TÂRGOVIȘTE	COLEGIUL NAȚIONAL "IENĂCHIȚĂ VĂCĂRESCU" TÂRGOVIȘTE	COLEGIUL NAȚIONAL "IENĂCHIȚĂ VĂCĂRESCU" TÂRGOVIȘTE	
COLEGIUL NAȚIONAL "VLADIMIR STREINU" GĂEȘTI	COLEGIUL NAȚIONAL "VLADIMIR STREINU" GĂEȘTI	COLEGIUL NAȚIONAL "CONSTANTIN CARABELLA" TÂRGOVIȘTE	COLEGIUL NAȚIONAL "CONSTANTIN CARABELLA" TÂRGOVIȘTE	
	COLEGIUL NAȚIONAL "IENĂCHIȚĂ VĂCĂRESCU" TÂRGOVIȘTE	COLEGIUL NAȚIONAL "ION LUCA CARAGIALE" MORENI	COLEGIUL NAȚIONAL "NICOLAE	

			TITULESCU" PUCIOASA	
COLEGIUL NAȚIONAL "VLADIMIR STREINU" GĂEȘTI	COLEGIUL NAȚIONAL "VLADIMIR STREINU" GĂEȘTI		COLEGIUL NAȚIONAL "VLADIMIR STREINU" GĂEȘTI	
			LICEUL DE ARTE „BĂLAȘA DOAMNA" TÂRGOVIȘTE	
			ȘCOALA GIMNAZIALĂ PERȘINARI	

4. CONCLUZII

Obiectivele Evaluării Naționale 2024 sunt familiarizarea elevilor cu rigorile unui examen real și optimizarea rezultatelor obținute de către elevii din învățământul preuniversitar la finalul studiilor gimnaziale.

Rezultatele obținute de elevi la Evaluarea Națională 2024 sunt analizate la nivelul fiecărei unități de învățământ în care acestea s-au desfășurat, prin discuții individuale cu elevii, dezbateri la nivelul clasei, ședințe cu părinții, precum și la nivelul consiliului profesoral, în vederea adoptării unor măsuri pentru îmbunătățirea performanțelor școlare.

Analiza rezultatelor, a numărului mediilor mai mari sau egale cu 5, evidențiază decalaje între nivelul național și cel al județului Dâmbovița, între mediul de rezidență urban și cel rural, precum și între fete și băieți, ceea ce impune o revizuire a strategiei educaționale la nivel județean, prin identificarea de soluții viabile împreună cu unitățile de învățământ în vederea reducerii acestor diferențe.

Președinte Comisia județeană,
Inspector școlar general adjunct,
prof. Mitu Alexandru



Membrii Comisiei județene

insp. prof. Anca Iuga
insp. prof. Pătrîțel